

NOROO

# 2009 Annual Report

제4기 정기주주총회 2009. 1. 1 ~ 2009. 12. 31

(주)노루페인트



 **녹색경영의 힘으로**  
**글로벌 노루를 향해 힘차게 뛰자!**







## Contents 2009 Annual Report

04 Message from CEO

18 대차대조표

22 손익계산서

25 이익잉여금처분계산서(안)

08 회사의 개황

28 감사의 감사보고서

12 영업의 경과 및 성과

29 외부감사인의 감사보고서

13 모회사, 자회사 및 기업결합 사항 등

30 외부감사인의 내부회계

14 최근 3년간 영업실적 및 재산상태

관리제도 검토보고서

14 회사가 대처할 과제

31 내부회계관리자의 운영실태  
평가보고서

15 이사 및 감사현황

15 대주주현황

15 출자현황

15 주요채권자 등

15 결산기 후에 생긴 중요한 사실

15 기타 영업에 관한 중요한 사항







## Message from CEO

**2010!**

**상상력과 창의력으로 변화를 리드하자!**

Leading Change through Imagination and Creativity!

## 2010! 상상력과 창의력으로 변화를 리드하자!

● 존경하는 주주 여러분 안녕하십니까?  
 바쁘신 가운데도 노루페인트 제4기 정기 주주총회에 참석해 주신 주주 여러분들께 먼저 심심한 감사의 말씀을 드립니다. 아울러 주주 여러분의 가정에도 평안과 행운이 함께 하시길 진심으로 기원합니다.

● 주주 여러분,  
 회사는 1998년의 외환위기, 2003년의 신용위기, 2009년 금융위기를 차례로 겪으면서 경영환경상 많은 것을 체험했습니다. 위기는 오지만, 반드시 극복된다는 사실과, 사업 확장과 사업 건전성의 균형이 얼마나 중요한 것이며, 그 균형을 유지하기가 또한 얼마나 쉽지 않은 것인가를 절감하였습니다. 이는 오히려 우리에게 있어서 소중한 경험이자 미래로 도약할 수 있는 좋은 계기였다고 평가하고 싶습니다. 특히, 지난해에 직면했던 금융위기로 세계 경제는 80년 만에 가장 큰 충격을 경험했으며, 당사 또한 그 영향을 벗어날 수는 없었습니다. 그러나 회사는 이처럼 어려운 상황 속에서도 기본에 충실하자는 현장중심 경영에 집중함과 동시에, 주주중시 경영과 고객만족 경영에 모든 자원을 집중함으로써 의연한 자세를 지속적으로 견지해 왔습니다. 이런 정책이 지난해의 어려움을 슬기롭게 극복하게 한 원동력이었을 뿐만 아니라 향후에도 당사를 굳건하게 지탱하게 하는 버팀목이 될 것이라고 확신하는 바입니다.  
 이러한 경영활동의 결과로 지난 2009년 경영실적은 매출액 2,563억원, 영업이익 103억원을 달성하였습니다. 이는 변함없는 애정과 관심으로 뜨거운 성원을 보내주신 주주 여러분의 역할이 있었기에 가능한 일이라 생각되며, 이 기회에 다시 한번 깊은 감사의 말씀을 올립니다.

● 주주 여러분!  
 2010년 한해도 지난 해와 마찬가지로 어려운 한 해가 될 것으로 예상됩니다. 원자재 가격의 상승과 금리의 인상이 예상되며, 간헐적으로 일어나고 있는 국제금융불안의 징후는 좀처럼 진정될 기미를 보이지 않고 있습니다. 더욱이 환율하락에 따른 경상수지의 흑자폭의 감소와 열차형의 더딘 경제회복은 국내외 시장에서 동업계간의 경쟁심화를 가속화 할 것으로 예상됩니다.  
 그러나 회사는 “2010! 상상력과 창의력으로 변화를 리드하자” 라는 기치 아래 2009년의 위기를 극복한 도전정신과 오랜 NOROO그룹의 경륜을 바탕으로 임직원 모두가 한마음 한 뜻으로 전략적인 경영활동을 전개해 어려운 경영환경을 극복해 나아갈 것입니다. 녹색경영선포의 원년이기도 한 2010년은 수익성확보와 글로벌 전략을 기반으로 내외적으로 보다 견실한 경영구조를 이루어 낼 것입니다.

첫째, 작년에도 큰 성과를 이룩한 운전자금의 축소활동을 금년에도 지속적으로 추진하여 안정적인 자금흐름의 구조를 만들 것입니다.

둘째, 미래성장동력의 확보를 위하여 환율과 유가의 외적 변동요인을 극복할 수 있도록 제품의 경쟁력을 확보하고 녹색 친환경 고기능성 신제품 출시를 통한 고수익 고부가 가치 경영을 전개할 것입니다.

셋째, 중장기적으로 성장기반이 될 해외시장의 확보를 위하여 글로벌 전략을 강력하게 추진해 갈 것입니다. 자동차 보수용 도료와 공업용 도료를 중심으로 동남아시아와 중동뿐만 아니라 아프리카, 유럽, 미주지역의 수출을 확대하고 현지화 사업을 가시화하여 글로벌경영을 가속화할 것이며, 이에 핵심역량을 집중할 것입니다. 또한 지속적으로 추진해 오고 있는 6시그마 혁신활동을 린-경영, 녹색경영과 접목하여 “Value Up과 Waste Down” 운동을 복합적으로 전개하여 경영의 Speed Up을 이루어 갈 것입니다. 비록 격변하는 시장환경으로 인하여 많은 도전과 시련이 예상되는 한 해이지만, 회사는 앞서 말씀 드린 중점전략을 차질 없이 수행함으로써 2010년 경영목표 달성은 물론 중장기적 성장기반을 착실히 다지도록 할 것이며, 아울러 2010년에도 주가의 상승노력과 고배당 정책 기조를 유지하여 ‘주주 및 고객 중심의 경영’에 최선의 노력을 다하겠습니다.

● 주주 여러분!  
 주주 여러분의 사랑과 헌신적 성원이 있었기에 우리 노루페인트의 오늘이 있고, 또한 미래도 기약할 수 있음을 우리 모두는 잘 알고 있습니다. 이러한 주주 여러분의 기대에 부응하기 위해 우리 노루페인트 임직원 모두는 풍부한 상상력과 창의력을 발휘하여 금년도 사업목표달성 및 미래성장동력의 확보, 글로벌 경영의 가속화, 브랜드 이미지 제고를 착실히 수행해 나아갈 것이며, 이러한 노력의 결과로 거둔 알찬 결실을 내년에도 주주 여러분과 함께 나누고자 합니다.

● 올 한 해에도 변함없는 관심과 격려를 부탁드리며, 주주님들의 뜻하시는 바 모든 일이 순조롭게 이루어져 가네 평안하시기를 기원합니다.  
 감사합니다.

2010년 3월 19일

(주)노루페인트

대표이사 김 수 경





**Establishing a Firm Vision of NOROO  
Employees of the World.**

세계속 노루인의 확고한 비전을 세우다!

# Financial Review

## 재무제표

08

회사의 개황

12

영업의 경과 및 성과

13

모회사, 자회사 및  
기업결합 사항 등

14

· 최근 3년간 영업  
실적 및 재산상태  
· 회사가 대처할 과제



15

· 이사 및 감사현황  
· 대주주현황

15

· 출자현황  
· 주요채권자 등

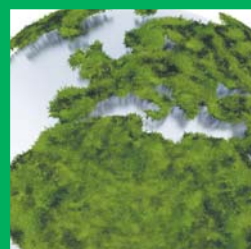

15

· 결산기 후에 생긴  
중요한 사실  
· 기타 영업에 관한  
중요한 사항

## 1. 회사의 개황

### 1) 회사의 목적

- 「도료, 합성수지, 접착제, 안료, 잉크의 제조 및 판매업」
- 「방수제 제조 및 판매업」
- 「표면처리제 제조 및 판매업」
- 「인쇄재료 기계의 제조 및 판매업」
- 「각판식 인쇄업」
- 「건축 및 도장업」
- 「위탁매매업 및 그 대리업」
- 「수출입업 및 동대행업」
- 「부동산 개발업」
- 「부동산 임대 및 창고업」
- 「인터넷을 통한 전자상거래업」
- 「전각호에 부대되는 일체의 사업」

### 2) 중요한 사업의 내용

당사는 건축용페인트를 비롯하여 가전금속용, PCM용, 증방식용, 자동차 보수용 등 고기능성 및 친환경 제품을 생산하고 있습니다.

품질경영을 통한 품질 향상과 원가 절감, 생산성 향상, 서비스 품질 개선 등에서 뛰어난 성과를 거두고 있으며, 8년 연속 품질경쟁력 우수기업에 선정되는 등 최고의 품질을 보증받고 있습니다.

2009년 신규사업으로는 스프레이 형태인 '핑고VK'를 출시하였습니다.

핑고VK는 일반주거환경에서 존재하는 57종의 균을 포함해 인체에 해로운 세균, 곰팡이 등 397종에 대해 항균 및 바이러스 서식환경을 없애주는데 효과적인 제품입니다.

또한 20년이상 보수가 필요없는 건축 내,외장도로인 상품명 '뉴센코트'를 개발해 본격시판에 나섰습니다.

이 제품은 초내구성, 고내식성을 갖추고 있으며, 경제성이 매우 우수한 제품으로 평가받고 있습니다.

앞으로도 당사는 경쟁력을 갖춘 고부가가치 및 녹색경영을 추구하는 신규사업을 적극 추진 하도록 노력하겠습니다.



## 3) 영업소 및 공장현황

영업소 및 공장의 명칭	중요사업내용·제품	소 재 지
안양공 장	도로 제조/판매	경기도 안양시 만안구 박달동 615번지
칠서공 장	"	경남 함안군 칠서면 계내리 632-2번지
포승공 장	"	경기도 평택시 포승면 원정리 1173-1번지
서울지 점	도로 판매	서울특별시 마포구 동교동 159-1번지 상진빌딩 14층
인천지 점	"	인천광역시 남동구 구월동 1194-7번지 유명빌딩 5층 501호
경기지 점	"	경기도 안양시 만안구 박달동 615번지
대전지 점	"	대전광역시 대덕구 와동 246번지
대구지 점	"	대구광역시 북구 노원3가 470-5번지
부산지 점	"	부산광역시 금정구 부곡동 244-3번지
마산지 점	"	경남 함안군 칠서면 계내리 632-2번지
광주지 점	"	광주광역시 북구 양산동 403-12번지
원주지 점	"	강원도 원주시 단계동 88-1번지 2층 202호
천안영 업소	"	충남 천안시 서북구 쌍용2동 397-2번지 조양빌딩 3층
포항영 업소	"	경북 포항시 북구 죽도2동 631-3번지 대진빌딩 301호
구미영 업소	"	경북 구미시 진평동 1043-2번지
울산영 업소	"	울산광역시 남구 무거동 466-2번지 하늘빌딩 3층
순천영 업소	"	전남 순천시 연향동 1484-1번지 산호빌딩 3층
전주영 업소	"	전북 전주시 완산구 서신동 895-7번지 성산빌딩 2층
강릉영 업소	"	강원도 강릉시 포남동 1234-2번지

## 4) 종업원 현황

2009년 12월 31일 현재

구 분	관리 및 영업직	생산 및 기술직	계
남	155	290	445
여	34	26	60
계	189	316	505

5) 회사의 기구도표

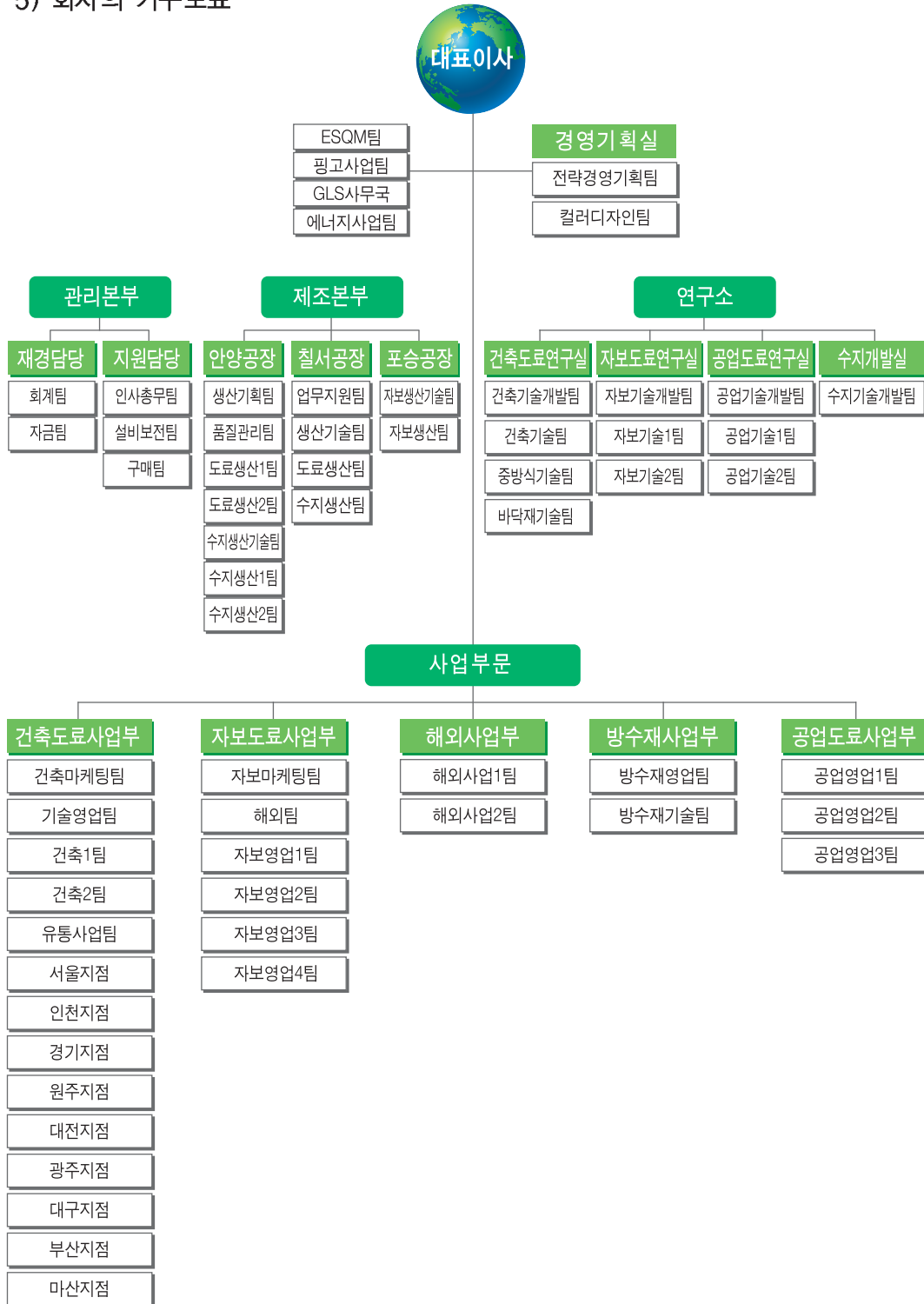



## 6) 주식에 관한 사항

### ① 발행한 주식의 종류와 수

(단위:주,천원)

주식의 종류	주식수	금 액	구성비(%)	비 고
보통주식	20,000,000	10,000,000	97.74	
우선주식	463,126	231,563	2.26	
계	20,463,126	10,231,563	100.00	

### ② 자본금 변동사항

해당사항없음

### ③ 주식사무

결 산 일	12월 31일
정기주주총회개최일	매결산 만료일로부터 3개월 이내
주주명부 폐쇄기간	1월 1일부터 1월 31일까지
공 고 신 문	(주)한국경제신문
주 권 의 종 류	1, 5, 10, 50, 100, 500, 1,000, 10,000
주식업무대행기관	대리인의 명칭:(주)하나은행 증권대행부 (사무취급장소: 서울특별시 영등포구 여의도동 43-2)
주주에 대한 특전	없음

## 7) 사채에 관한 사항

(단위:천원)

주식의 종류	발행일	발행금액	당기말이자율(%)	발행잔액	만기일	보증기관
제11회 사모사채	2007.07.09	4,000,000	3.83	4,000,000	2010.07.09	무보증
제14회 공모사채	2008.06.18	14,011,200	3.03	14,011,200	2011.06.18	무보증
제16회 사모사채	2009.03.17	4,000,000	6.64	4,000,000	2010.03.17	무보증
제17회 사모사채	2009.05.13	10,000,000	6.02	10,000,000	2010.05.13	무보증
제18회 사모사채	2009.10.06	5,000,000	5.69	5,000,000	2010.10.06	무보증
제19회 사모사채	2009.11.10	9,000,000	6.26	9,000,000	2012.11.10	무보증
합 계		46,011,200		46,011,200		

## 2. 영업의 경과 및 성과

### 1) 영업의 개황

2009년은 기본에 충실하자는 현장중심 경영에 집중함과 동시에, 주주중시 경영과 고객만족 경영에 모든 자원을 집중함으로써 세계적인 금융위기를 슬기롭게 극복해낸 한 해였습니다. 당사의 임직원 모두는 불굴의 의지와 투철한 사명감으로 신시장 및 해외시장 공략에 박차를 가하여 어려운 내외적 환경 속에서도 양호한 경영 성과를 이루었습니다.

**이러한 경영활동의 결과로 지난 2009년 경영실적은 매출액 2,563억원, 영업이익 103억원을 달성하였습니다.**

2010년에도 “상상력과 창의력으로 변화를 리드하자” 라는 기치 아래 2009년의 위기를 극복한 도전정신과 오랜 NOROO그룹의 경륜을 바탕으로 임직원 모두가 한마음 한 뜻으로 전략적인 경영활동을 전개해 어려운 경영환경을 극복해 나아갈 것입니다.

또한 녹색경영선포의 원년이기도 한 2010년은 수익성확보와 글로벌 전략을 기반으로 내외적으로 보다 견실한 경영구조를 이루어 낼 것입니다.

### 2) 주요사업부문 또는 제품의 생산현황

(단위:Ton,천원)

생산현황	생 산 실 적			
	수 량		금 액	
	제4(당)기	제3(전기)	제4(당)기	제3(전기)
주요제품별				
페 인 트	57,565	70,395	169,842,620	185,769,836
합 계	57,565	70,395	169,842,620	185,769,836

### 3) 판매실적

(단위:Ton,천원)

판매현황	판 매 실 적				
	판매구분	수 량		금 액	
		제4(당)기	제3(전기)	제4(당)기	제3(전기)
종 별					
제 품	내 수	60,617	72,256	186,866,743	208,389,161
	수 출	4,338	4,414	18,307,593	16,564,530
	계	64,955	76,670	205,174,336	224,953,691
상 품	내 수	12,876	12,981	39,353,553	36,216,056
	수 출	4,107	3,913	11,795,095	9,634,911
	계	16,983	16,894	51,148,648	45,850,967
합 계	내 수	73,493	85,237	226,220,296	244,605,217
	수 출	8,445	8,327	30,102,688	26,199,441
	계	81,938	93,564	256,322,984	270,804,658



#### 4) 주요설비 신설 및 확장과 자금조달 상황

(단위:천원)

설비구분	총소요자금	투자금액	자금조달방법
토 지	5,951,127	5,951,127	은행차입 및 내부유보자금
건 물 , 구 축 물	4,038,212	4,038,212	은행차입 및 내부유보자금
기 계 장 치	3,163,997	3,163,997	은행차입 및 내부유보자금
합 계	13,153,336	13,153,336	

### 3. 모회사, 자회사 및 기업결합 사항 등

#### 1) 모회사 현황

(단위:주,천원)

모회사의 상호	(주)디피아이홀딩스	주 요 사 업	지주사업
모회사의 주소	경기도 안양시 만안구 박달동 65번지	소유주식수(소유비율)	11,550,138 (56.44%)
자 본 금	8,500,201	모회사와의 주요거래사항	매출 913,603   지급수수료외 6,011,249

#### 2) 자회사 현황

(단위:주,천원)

상 호	자 회 사			당사와의 관계			
	소재지	자본금	주요업종	소유주식수	소유비율(%)	거래관계	
						매출	매입
(주)노루코일코팅	경북 포항시 남구 장흥동 1860	10,000,000	PCM도로 등 제조 및 판매업	2,000,000	100	32,912,418	1,014,323
칼라메이트(주)	서울시 강남구 논현동 215-9	1,000,000	도로 판매업	170,000	85	966,056	494

#### 3) 모· 자회사에 대한 임원겸직 현황

(2009년 12월 31일 현재)

겸직임원		겸직회사			비 고
성 명	직 위	회 사 명	직 위	담당업무	
김수경	사 장	(주)노루코일코팅	대 표 이 사		
		칼라메이트(주)	이 사		
		득채(상해)도로유한공사	이 사		
이민형	부사장	(주)노루로지넷	대 표 이 사		
		(주)빌트윈	이 사		
		다이아몬드특송(주)	대 표 이 사		
양선모	감 사	칼라메이트(주)	감 사		

## 4. 최근 3년간 영업실적 및 재산상태

### 1) 영업실적\_요약손익계산서

(단위:천원)

과 목	제4(당)기	제3(전)기	제2(전전)기
	금 액	금 액	금 액
매 출 액	256,322,984	270,804,658	254,061,200
매 출 원 가	206,631,964	220,619,354	205,017,556
매 출 총 이 익	49,691,020	50,185,304	49,043,644
판 매 비 와 관 리 비	39,399,187	41,116,376	39,295,745
영 업 이 익	10,291,833	9,068,928	9,747,899
영 업 외 수 익	7,851,052	14,638,254	3,709,900
영 업 외 비 용	14,130,649	17,404,243	7,180,780
법인세비용차감전순이익	4,012,236	6,302,939	6,277,019
법 인 세 비 용	1,297,311	1,490,084	1,661,208
당 기 순 이 익	2,714,925	4,812,855	4,615,811

### 2) 재산상태\_요약대차대조표

(단위:천원)

과 목	제4(당)기	제3(전)기	제2(전전)기
	금 액	금 액	금 액
유 동 자 산	126,520,924	145,771,053	131,224,815
비 유 동 자 산	190,357,996	183,077,704	175,158,381
자 산 총 계	316,878,920	328,848,757	306,383,196
유 동 부 채	110,817,150	124,636,304	108,798,830
비 유 동 부 채	48,656,456	47,628,332	44,001,164
부 채 총 계	159,473,606	172,264,636	152,799,994
자 본 금	10,231,563	10,231,563	10,231,563
자 본 잉 여 금	134,673,523	134,673,524	134,673,523
자 본 조 정	(-)25,433	-	(-)483
기 타 포 괄 손 익 누 계 액	307,325	330,635	93,943
이 익 잉 여 금	12,218,336	11,348,399	8,584,656
( 당 기 순 이 익 )	2,714,925	4,812,855	4,615,811
자 본 총 계	157,405,314	156,584,121	153,583,202
부 채 및 자 본 총 계	316,878,920	328,848,757	306,383,196

## 5. 회사가 대처할 과제

영업보고서 제2항 1)영업의 개황 참조



## 6. 이사 및 감사 현황

(2009년 12월 31일 현재)

상임·비상임별	성명	직위	담당업무(주된직무)	회사와의 거래관계	비고
상임	김수경	사장	총괄임원	없음	
상임	이민형	부사장	관리본부관장임원	없음	
상임	안창모	전무	공업도로연구소 관장임원	없음	
비상임	한동	이사	사외이사	없음	
상임	양선모	감사	감사	없음	

## 7. 대주주 현황

(단위:주,천원)

주주성명	소유주식수	소유비율 (%)	회사와의 거래관계	비고
(주)디피아이홀딩스	11,550,138	56.44%	매출:913,603 지급수수료 외:6,011,249	
한진수외	1,544,615	7.55%	없음	
최광균	164,491	0.80%	없음	
삼환기업(주)	143,231	0.70%	없음	
권혁준	126,071	0.62%	없음	

## 8. 회사,회사 및 자회사 또는 회사의 자회사의 타회사에 대한 출자현황

(단위:주)

타회사명칭	투자및출자회사 (당사또는 자회사)	다른 회사에 출자한		당사에 출자한 타회사의	
		소유주식수	소유비율 (%)	소유주식수	소유비율 (%)
(주)노루코일코팅	(주)노루페인트	2,000,000	100	-	-
칼라메이트(주)	(주)노루페인트	170,000	85	-	-
페인트비투비(주)	(주)노루페인트	10,000	14	-	-
DPI HOLDINGSH.K) CO.,LTD	(주)노루페인트	6,039,000	33	-	-
-	(주)디피아이홀딩스	-	-	11,550,138	56.44

## 9. 주요채권자 등

(단위:천원,주)

채권자명	채권액	소유주식수	소유비율 (%)	비고
한국산업은행	34,000,000	-	-	
(주)우리은행	27,840,800	-	-	

## 10. 결산기 후에 생긴 중요한 사실

해당사항 없음.

## 11. 기타 영업에 관한 중요한 사항

해당사항 없음.



ANOROO



# Financial Statements

재무현황

18

대차대조표



22

손익계산서



25

이익잉여금처분  
계산서(안)



# 대차대조표

제 4(당) 기 2009년 12월 31일 현재  
제 3(전) 기 2008년 12월 31일 현재

(단위 : 원)

과 목		제 4(당)기		제 3(전)기	
자	산				
I. 유동자산			126,520,923,652		145,771,053,023
(1) 당좌자산			86,753,947,430		99,738,565,456
1.	현금및현금성자산	4,857,504,325		13,147,895,668	
2.	단기금융상품	6,484,793,554		7,101,742,130	
3.	매출채권	75,907,941,056		79,830,571,186	
	대손충당금	(5,247,084,870)		(5,128,096,448)	
4.	단기대여금	59,946,382		59,609,762	
5.	마수금	362,646,856		816,078,554	
	대손충당금	(3,626,876)		(3,660,627)	
6.	마수수익	77,671,512		121,012,297	
7.	선급금	426,480,535		62,053,936	
8.	선급비용	688,758,756		714,873,474	
9.	민기보유증권	35,735,000		368,810,000	
10.	통화스왑자산	1,220,642,617		1,395,721,714	
11.	통화선도자산	4,127,253		-	
12.	기타의당좌자산	100,295,200		88,949,670	
13.	이연법인세자산	1,778,116,130		1,163,004,140	
(2) 재고자산			39,766,976,222		46,032,487,567
1.	상품	4,079,149,960		2,921,235,033	
	상품평가손실충당금	(491,726,214)		(299,761,290)	
2.	제품	14,236,615,958		10,052,417,635	
	제품평가손실충당금	(759,488,673)		(512,578,799)	
3.	반제품	5,338,486,091		7,062,029,513	
	반제품평가손실충당금	(120,028,150)		(114,103,917)	
4.	원재료	15,747,074,448		18,993,456,262	
	원재료평가손실충당금	(300,053,545)		(195,769,393)	
5.	미착품	2,036,946,347		8,125,562,523	

# 대차대조표

제 4(당) 기 2009년 12월 31일 현재  
제 3(전) 기 2008년 12월 31일 현재

(단위 : 원)

과 목	제4(당)기		제3(전)기	
<b>Ⅱ. 비유동자산</b>		190,357,996,568		183,077,704,221
(1) 투자자산		25,372,677,109		21,500,140,517
1. 장기금융상품	43,272,110		42,508,300	
2. 매도가능증권	861,000,000		861,000,000	
3. 만기보유증권	1,128,920,000		803,270,000	
4. 지분법적용투자주식	20,758,267,931		14,475,196,032	
5. 통화스왑자산	1,341,962,762		3,859,615,805	
6. 장기대여금	1,239,254,306		1,458,550,380	
(2) 유형자산		158,865,120,835		153,097,509,847
1. 토지	92,009,325,071		86,058,197,816	
2. 건물	51,779,514,479		49,523,252,265	
감가상각누계액	(15,970,767,168)		(14,385,547,139)	
3. 구축물	13,776,685,020		11,996,558,327	
감가상각누계액	(3,373,330,627)		(2,816,377,258)	
4. 기계장치	72,016,533,938		69,968,773,826	
감가상각누계액	(56,947,437,314)		(53,290,989,395)	
5. 차량운반구	1,820,004,402		2,141,216,135	
감가상각누계액	(1,276,869,576)		(1,419,643,291)	
6. 기타의유형자산	11,175,573,341		11,871,803,590	
감가상각누계액	(7,673,996,340)		(7,806,240,638)	
7. 건설중인자산	1,529,885,609		1,256,505,609	
(3) 무형자산		1,422,413,392		2,199,316,925
1. 영업권	546,532,720		1,142,750,220	
2. 공업소유권	155,404,012		208,986,561	
3. 전산소프트웨어	720,476,660		847,256,984	
4. 기타의무형자산	-		323,160	
(4) 기타비유동자산		4,697,785,232		6,280,736,932
1. 보증금	3,387,205,245		4,673,881,619	
2. 이연법인세자산	-		296,275,326	
3. 기타의비유동자산	1,310,579,987		1,310,579,987	
<b>자 산 총 계</b>		<b>316,878,920,220</b>		<b>328,848,757,244</b>



# 대차대조표

제 4(당) 기 2009년 12월 31일 현재  
제 3(전) 기 2008년 12월 31일 현재

(단위 : 원)

과 목	제 4(당)기		제 3(전)기	
<b>부 채</b>				
<b>I. 유동부채</b>		110,817,149,654		124,636,303,955
1. 매입채무	29,793,629,394		16,793,732,708	
2. 단기차입금	36,567,698,047		64,342,763,392	
3. 미지급금	4,740,315,808		4,125,472,357	
4. 선수금	77,193,055		39,172,964	
5. 예수금	596,124,953		470,375,479	
6. 부가가치세예수금	1,224,969,429		2,080,491,564	
7. 미지급비용	2,493,876,373		3,110,865,544	
8. 미지급법인세	838,412,086		1,279,010,630	
9. 유동성장기부채	10,530,400,000		18,988,588,896	
10. 유동성사채	23,000,000,000		12,000,000,000	
11. 임대보증금	873,551,357		899,160,806	
12. 통화스왑부채	65,832,019		224,691,649	
13. 통화선도부채	15,147,133		281,977,966	
<b>II. 비유동부채</b>		48,656,455,993		47,628,332,415
1. 사채	23,011,200,000		19,090,000,000	
사채 할인발행차금	(204,003,072)		(356,772,870)	
2. 장기차입금	22,676,600,000		25,060,000,000	
3. 이연법인세부채	139,369,592		-	
4. 통화스왑부채	-		91,735,968	
5. 퇴직급여충당부채	4,382,777,533		5,380,104,509	
국민연금환급금	(15,237,200)		(30,107,900)	
퇴직보험예치금	(1,334,250,860)		(1,606,627,292)	
<b>부 채 총 계</b>		159,473,605,647		172,264,636,370

# 대차대조표

제 4(당) 기 2009년 12월 31일 현재  
제 3(전) 기 2008년 12월 31일 현재

(단위 : 원)

과 목		제4(당)기		제3(전)기		
자	본					
I. 자본금			10,231,563,000		10,231,563,000	
1. 보통주자본금		10,000,000,000		10,000,000,000		
2. 우선주자본금		231,563,000		231,563,000		
II. 자본잉여금			134,673,523,433		134,673,523,433	
1. 주식발행초과금		134,673,523,433		134,673,523,433		
III. 자본조정			(25,433,000)		-	
1. 기타자본조정		(25,433,000)		-		
IV. 기타포괄손익누계액			307,325,013		330,635,094	
1. 지분법자본변동		644,465,709		1,314,285,336		
2. 통화스왑평가손실		(337,140,696)		(983,650,242)		
V. 이익잉여금			12,218,336,127		11,348,399,347	
1. 법정적립금		630,000,000		420,000,000		
2. 임의적립금		6,000,000,000		3,000,000,000		
2. 미처분이익잉여금		5,588,336,127		7,928,399,347		
	(당기순이익 2,714,925,108원)					
자	본	총	계	157,405,314,573	156,584,120,874	
부	채	및	자	본	총	
			총	계	316,878,920,220	328,848,757,244

# 손익계산서

제4기 2009년 1월 1일부터 2009년 12월 31일까지  
제3기 2008년 1월 1일부터 2008년 12월 31일까지

(단위 : 원)

과 목	제4(당)기		제3(전)기	
I. 매출액		256,322,984,358		270,804,657,909
1. 제품매출액	205,174,336,318		224,953,690,503	
2. 상품매출액	51,148,648,040		45,850,967,406	
II. 매출원가		206,631,964,321		220,619,353,800
1. 제품매출원가	167,122,425,290		183,316,642,761	
기초제품재고액	17,114,447,148		15,142,152,501	
당기제품제조원가	169,842,620,270		185,769,836,309	
계	186,957,067,418		200,911,988,810	
타계정대체액	(607,597,334)		(576,763,389)	
관세환급금	(221,284,240)		(238,909,770)	
기말제품재고액	(19,575,102,049)		(17,114,447,148)	
재고자산평가손실	569,341,495		334,774,258	
2. 상품매출원가	39,509,539,031		37,302,711,039	
기초상품재고액	2,921,235,033		2,616,879,261	
당기상품매입액	40,932,107,130		37,900,779,109	
계	43,853,342,163		40,517,658,370	
타계정대체액	(666,249,109)		(488,391,116)	
기말상품재고액	(4,079,149,960)		(2,921,235,033)	
재고자산평가손실	401,595,937		194,678,818	
III. 매출총이익		49,691,020,037		50,185,304,109
IV. 판매비와관리비		39,399,186,642		41,116,376,392
1. 급여	9,347,021,607		8,879,162,903	
2. 퇴직급여	1,413,398,995		720,421,591	
3. 복리후생비	1,176,227,820		1,208,958,168	
4. 일숙직경비비	75,585,181		66,116,845	
5. 교육훈련비	24,680,619		67,223,588	
6. 여비교통비	550,658,504		652,273,297	
7. 차량유지비	877,445,768		944,441,501	
8. 통신비	329,178,620		335,021,234	
9. 수도광열비	50,245,479		42,729,346	
10. 소모품비	184,328,169		190,448,834	



## 손익계산서

제4기 2009년 1월 1일부터 2009년 12월 31일까지  
제3기 2008년 1월 1일부터 2008년 12월 31일까지

(단위 : 원)

과 목	제4(당)기		제3(전)기	
11. 도서인쇄비	40,005,880		45,857,874	
12. 지급입차료	950,146,234		1,608,077,093	
13. 감가상각비	777,792,978		642,354,904	
14. 무형자산상각비	1,138,783,493		1,013,989,568	
15. 수선비	6,234,849		10,813,600	
16. 보험료	195,674,709		186,366,174	
17. 지급수수료	11,909,436,171		11,995,712,641	
18. 포장비	596,819,513		674,558,520	
19. 견본비	197,858,998		244,519,342	
20. 세금과공과	169,497,553		166,410,556	
21. 접대비	668,231,745		669,360,327	
22. 광고선전비	1,549,959,955		2,189,737,887	
23. 운반비	5,953,674,086		5,673,963,100	
24. 대손상각비	866,257,395		2,467,884,910	
25. 회의 및 행사비	238,295,001		320,268,404	
26. 해외시장개척비	78,625,320		67,304,185	
27. 잡비	33,122,000		32,400,000	
V. 영업이익		10,291,833,395		9,068,927,717
VI. 영업외수익		7,851,051,794		14,638,254,496
1. 이자수익	726,211,186		415,418,347	
2. 임대료	1,756,879,676		1,766,823,134	
3. 기타대손상각비환입	33,751		-	
4. 외환차익	2,064,450,053		3,009,828,584	
5. 외화환산이익	1,823,419,878		2,173,244,347	
6. 통화선도거래이익	48,973,499		-	
7. 통화선도평가이익	4,127,253		-	
8. 통화스왑평가이익	-		6,221,900,000	
9. 지분법이익	623,243,414		243,178,185	
10. 유형자산처분이익	39,323,085		25,903,247	
11. 수입수수료	119,031,639		185,143,774	
12. 잡이익	645,358,360		596,814,878	

# 손익계산서

제4기 2009년 1월 1일부터 2009년 12월 31일까지  
제3기 2008년 1월 1일부터 2008년 12월 31일까지

(단위 : 원)

과 목	제4(당)기		제3(전)기	
VII. 영업외비용		14,130,649,159		17,404,242,886
1. 이자비용	8,266,267,518		7,475,690,513	
2. 재고자산폐기손실	-		65,995,239	
3. 외환차손	1,436,327,037		1,077,521,217	
4. 외화환산손실	390,005,592		6,387,236,222	
5. 매출채권매각손실	46,692,672		344,367,734	
6. 통화선도거래손실	224,022,034		362,099,349	
7. 통화스왑거래손실	1,468,850,000		-	
8. 통화선도평가손실	15,147,133		281,977,966	
9. 통화스왑평가손실	1,798,000,000		-	
10. 지분법손실	-		241,446,143	
11. 매도가능증권처분손실	-		130,000	
12. 유형자산처분손실	48,926,282		55,396,162	
13. 투자자산처분손실	-		89,596,182	
14. 기타의대손상각비	-		1,234,830	
15. 기부금	146,285,751		177,651,468	
16. 잡손실	290,125,140		843,899,861	
VIII. 법인세비용차감전순이익		4,012,236,030		6,302,939,327
IX. 법인세비용		1,297,310,922		1,490,084,083
X. 당기순이익		2,714,925,108		4,812,855,244
XI. 주당순이익				
기본 및 희석주당순이익		133		235

## 이익잉여금처분계산서(안)

제 4(당)기 2009년 1월 1일 부터 2009년 12월 31일 까지 (처분예정일 : 2010년 3월 19일)  
 제 3(전)기 2008년 1월 1일 부터 2008년 12월 31일 까지 (처분확정일 : 2009년 3월 27일)

(단위 : 원)

과 목	제4(당)기		제3(전)기	
I. 미처분이익잉여금		5,588,336,127		7,928,399,347
전기이월미처분이익잉여금	2,669,771,117		3,115,544,103	
지분법이익잉여금변동	203,639,902		-	
당기순이익	2,714,925,108		4,812,855,244	
II. 임의적립금등의이입액		-		-
III. 이익잉여금처분액		2,258,628,230		5,258,628,230
이익준비금	210,000,000		210,000,000	
배당금	2,048,628,230		2,048,628,230	
주당배당금				
보통주: 당기 100원(20%)				
전기 100원(20%)				
우선주: 당기 105원(21%)				
전기 105원(21%)				
사설적립금	-		1,000,000,000	
별도적립금	-		2,000,000,000	
IV. 차기이월미처분이익잉여금		3,329,707,897		2,669,771,117



# Auditor's Report

감사보고서

28

감사의 감사보고서



29

외부감사인의  
감사보고서



30

외부감사인의  
내부회계관리제도  
검토 보고서

31

내부회계관리자의  
운영 실태  
평가 보고서



**Wichtige Informationen**

Bitte lesen Sie diese Informationen sorgfältig durch, bevor Sie den Antrag einreichen.

Die Informationen sind in deutscher Sprache verfasst. Bitte lesen Sie die Informationen in Ihrer Muttersprache.

Die Informationen sind in deutscher Sprache verfasst. Bitte lesen Sie die Informationen in Ihrer Muttersprache.

Bitte lesen Sie diese Informationen sorgfältig durch, bevor Sie den Antrag einreichen.

Die Informationen sind in deutscher Sprache verfasst. Bitte lesen Sie die Informationen in Ihrer Muttersprache.

Die Informationen sind in deutscher Sprache verfasst. Bitte lesen Sie die Informationen in Ihrer Muttersprache.

## 감사의 감사보고서

본인은 주식회사 노루페인트의 감사로서 2009년 1월 1일부터 2009년 12월 31일까지 제4기 사업연도의 회계 및 업무에 대한 감사실시 결과를 다음과 같이 보고합니다.

### 1. 감사방법의 개요

회계감사를 위하여 회계에 관한 장부와 관계서류를 열람하고 재무제표 및 동 부속명세서에 대하여도 면밀히 검토하였습니다.

감사를 실시함에 있어서 필요하다고 인정되는 경우 대조, 실사, 입회, 조회 기타 적절한 감사절차를 적용하여 조사하였습니다.

업무감사를 위하여는 이사회 및 기타 중요한 회의에 출석하고, 필요하다고 인정되는 경우 이사로부터 영업에 관한 보고를 받았으며, 중요한 업무에 관한 서류를 열람하고 그 내용을 면밀히 검토하는 등 적절한 방법을 사용하여 조사하였습니다.

### 2. 대차대조표 및 손익계산서에 관한 사항

대차대조표와 손익계산서는 법령 및 정관에 따라 회사의 재산 및 손익상태를 정확하게 표시하고 있습니다.

### 3. 이익잉여금처분계산서(안)에 관한 사항

이익잉여금처분계산서(안)은 법령 및 정관에 적합하고 또한 회사의 재무상태와 기타의 사정에 비추어 타당하게 작성되어 있습니다.

### 4. 영업보고서에 관한 사항

영업보고서는 법령 및 정관에 따라 회사의 상황을 정확하게 표시하고 있습니다.

2010년 3월 4일

(주)노루페인트

감사 양 선 모



## 외부감사인의 감사보고서

주식회사 노루페인트  
주주 및 이사회 귀중

본 감사인은 첨부된 주식회사 노루페인트의 2009년 12월 31일과 2008년 12월 31일 현재의 재무상태표와 동일로 종료되는 양 회계연도의 손익계산서, 이익잉여금처분계산서, 자본변동표 및 현금흐름표를 감사하였습니다. 이 재무제표를 작성할 책임은 회사경영자에게 있으며 본 감사인의 책임은 동 재무제표에 대하여 감사를 실시하고 이를 근거로 이 재무제표에 대하여 의견을 표명하는데 있습니다.

본 감사인은 한국의 회계감사기준에 따라 감사를 실시하였습니다. 이 기준은 본 감사인이 재무제표가 중요하게 왜곡표시되지 아니하였다는 것을 합리적으로 확신하도록 감사를 계획하고 실시할 것을 요구하고 있습니다. 감사는 재무제표상의 금액과 공시내용을 뒷받침하는 감사증거에 대하여 시사의 방법을 적용하여 검증하는 것을 포함하고 있습니다. 또한 감사는 재무제표의 전반적인 표시내용에 대한 평가 뿐만 아니라 재무제표 작성을 위해 경영자가 적용한 회계원칙과 유의적 회계추정에 대한 평가를 포함하고 있습니다. 본 감사인이 실시한 감사가 감사의견 표명을 위한 합리적인 근거를 제공하고 있다고 본 감사인은 믿습니다.

본 감사인의 의견으로는 상기 재무제표는 주식회사 노루페인트의 2009년과 2008년 12월 31일 현재의 재무상태와 동일로 종료되는 양 회계연도의 경영성과 그리고 이익잉여금 및 자본의 변동과 현금흐름의 내용을 한국의 일반적으로 인정된 회계처리기준에 따라 중요성의 관점에서 적정하게 표시하고 있습니다.

2010년 2월 25일

삼 정 회 계 법 인

대표이사

尹成福



이 감사보고서는 감사보고서일(2010년 2월 25일)현재로 유효한 것입니다. 따라서 감사보고서일 이후 이 보고서를 열람하는 시점까지의 기간 사이에 첨부된 회사의 재무제표에 중대한 영향을 미칠 수 있는 사건이나 상황이 발생할 수도 있으며 이로 인하여 이 감사보고서가 수정될 수도 있습니다.



## 외부감사인의 내부회계관리제도 검토보고서

주식회사 노루페인트  
대표이사 귀하

우리는 첨부된 주식회사 노루페인트의 2009년 12월 31일 현재의 내부회계관리제도의 운영실태평가보고서에 대하여 검토를 실시하였습니다. 내부회계관리제도를 설계, 운영하고 그에 대한 운영실태평가보고서를 작성할 책임은 주식회사 노루페인트의 경영자에게 있으며, 우리의 책임은 동 보고내용에 대하여 검토를 실시하고 검토결과를 보고하는 데 있습니다. 회사의 경영자는 첨부된 내부회계관리제도 운영실태평가보고서에서 “2009년 12월 31일 현재 내부회계관리제도 운영실태 평가결과, 2009년 12월 31일 현재 당사의 내부회계관리제도는 내부회계관리제도 모범기준에 근거하여 볼 때, 중요성의 관점에서 효과적으로 설계되어 운영되고 있다고 판단된다”고 기술하고 있습니다.

우리는 내부회계관리제도 검토기준에 따라 검토를 실시하였습니다. 이 기준은 우리가 중요성의 관점에서 경영자가 제시한 내부회계관리제도의 운영실태평가보고서에 대하여 회계감사보다는 낮은 수준의 확신을 얻을 수 있도록 검토절차를 계획하고 실시할 것을 요구하고 있습니다. 검토는 회사의 내부회계관리제도를 이해하고 경영자의 내부회계관리제도의 운영실태보고내용에 대한 질문 및 필요하다고 판단되는 경우 제한적 범위 내에서 관련 문서의 확인 등의 절차를 포함하고 있습니다.

회사의 내부회계관리제도는 신뢰할 수 있는 회계정보의 작성 및 공시를 위하여 한국의 일반적으로 인정된 회계처리기준에 따라 작성한 재무제표의 신뢰성에 대한 합리적인 확신을 줄 수 있도록 제정한 내부회계관리규정과 이를 관리·운영하는 조직을 의미합니다. 그러나 내부회계관리제도는 내부회계관리제도의 본질적인 한계로 인하여 재무제표에 대한 중요한 왜곡표시를 적발하거나 예방하지 못할 수 있습니다. 또한, 내부회계관리제도의 운영실태보고 내용을 기초로 미래기간의 내용을 추정시에는 상황의 변화 혹은 절차나 정책이 준수되지 않음으로써 내부회계관리제도가 부적절하게 되어 미래기간에 대한 평가 및 추정내용이 달라질 위험에 처할 수 있다는 점을 고려하여야 합니다.

경영자의 내부회계관리제도 운영실태평가보고서에 대한 우리의 검토결과, 상기 경영자의 운영실태보고 내용이 중요성의 관점에서 내부회계관리제도 모범기준의 규정에 따라 작성되지 않았다고 판단하게 하는 점이 발견되지 아니하였습니다.

우리의 검토는 2009년 12월 31일 현재의 내부회계관리제도를 대상으로 하였으며, 2009년 12월 31일 이후의 내부회계관리제도는 검토하지 않았습니다. 본 검토보고서는 주식회사의 외부감사에관한 법률에 근거하여 작성된 것으로서 기타 다른 목적이나 다른 이용자를 위하여는 적절하지 않을 수 있습니다.

2010년 2월 25일

삼 정 회 계 법 인

대표이사

尹成福



## 내부회계관리자의 운영실태 평가보고서

### 이사회 및 감사 귀중

본 내부회계관리자는 2009년 12월 31일 현재 동일자로 종료하는 2009년도 회계연도에 대한 당사의 내부회계관리제도의 설계 및 운영실태를 평가하였습니다.

내부회계관리제도의 설계 및 운영에 대한 책임은 본 내부회계관리자를 포함한 회사의 경영진에 있습니다. 본 내부회계관리자는 회사의 내부회계관리제도가 신뢰할 수 있는 재무제표의 작성 및 공시를 위하여 재무제표의 왜곡을 초래할 수 있는 오류나 부정행위를 예방하고 적발할 수 있도록 효과적으로 설계 및 운영되고 있는지의 여부에 대하여 평가하였습니다. 본 내부회계관리자는 내부회계관리제도의 설계 및 운영실태를 평가함에 있어 내부회계관리제도 모범규준을 평가기준으로 사용하였습니다.

본 내부회계관리자의 내부회계관리제도 운영실태 평가결과, 2009년 12월 31일 현재 당사의 내부회계관리제도는 내부회계관리제도 모범규준에 근거하여 볼 때, 중요성의 관점에서 효과적으로 설계되어 운영되고 있다고 판단됩니다.

2010년 2월 23일

내부회계관리자 이 민 형

대표이사 김 수 경





# NOROO

경기도 안양시 만안구 박달동 615번지 TEL. 031 467 6114 FAX. 031 467 6277

[www.noroo.co.kr](http://www.noroo.co.kr)

2009 Annual Report

